1. APRESENTAÇÃO

No mês de junho, foram observados totais de precipitação superiores à média histórica na bacia do rio Tietê e no trecho montante a UHE Foz do Areia na bacia do rio Iguaçu, e próximos à média nas bacias dos rios Jacuí e Uruguai. Nas demais bacias hidrográficas de interesse do SIN a precipitação foi inferior à média mensal.

Na semana de 24/06 a 30/06/2023, houve precipitação nas bacias dos rios Jacuí, Uruguai e Iguaçu.

Na semana de 01/07/2023 a 07/07/2023, a precipitação deve permanecer restrita a pontos isolados das bacias dos rios Jacuí e Uruguai, no entanto sem valores expressivos.

Os valores médios semanais do Custo Marginal de Operação – CMO dos subsistemas do SIN sofreram as seguintes alterações em relação à semana anterior:

- SE/CO: manteve-se em R$ 0,00/MWh
- Sul: manteve-se em R$ 0,00/MWh
- Nordeste: manteve-se em R$ 0,00/MWh
- Norte: manteve-se em R$ 0,00/MWh

Desde o dia 01/01/2020, o despacho por ordem de mérito é indicado diariamente pelos resultados do modelo DESSEM. Assim, o despacho por ordem de mérito semanal, conforme publicado nesse documento, tem caráter apenas informativo. Da mesma forma, desde o dia 01/01/2021, a formação de preço deixou o formato semanal/patamar de carga e passou a ser horário, de acordo também com os resultados do modelo DESSEM.

2. NOTÍCIAS

Nos dias 27 e 28 de julho será realizadal a reunião de elaboração do PMO Agosto de 2023, com transmissão ao vivo através do site do ONS.

3. INFORMAÇÕES PARA ESTUDOS ENERGÉTICOS DE MÉDIO PRAZO - CONSTRUÇÃO DA FUNÇÃO DE CUSTO FUTURO

A atualização de dados para os estudos energéticos de médio prazo é realizada mensalmente quando da elaboração do PMO, tendo por base as informações fornecidas pela ANEEL, MME, EPE, CCEE e Agentes, além de diversas áreas do ONS.

O conteúdo desta publicação foi produzido pelo ONS com base em dados e informações de conhecimento público. É de responsabilidade exclusiva dos agentes e demais interessados a obtenção de outros dados e informações, a realização de análises, estudos e avaliações para fins de tomada de decisões, definição de estratégias de atuação, assunção de compromissos e obrigações e quaisquer outras finalidades, em qualquer tempo e sob qualquer condição. É proibida a reprodução ou utilização total ou parcial do presente sem a identificação da fonte.

3.1. ATUALIZAÇÃO DAS INFORMAÇÕES ESTRUTURAIS

3.1.1. Oferta

Nas **Figura 1**, **Figura 2** e **Figura 3**, a seguir, são apresentadas as evoluções da oferta hidroelétrica, termoelétrica e da disponibilidade das usinas não simuladas individualmente, respectivamente, em comparação ao PMO de Junho/2023, identificando eventuais atrasos ou antecipações de cronograma feitos na reunião de acompanhamento do Departamento de Política para Mercado – DPME, realizada em 22/06/2023.

Figura 1 - Evolução da potência instalada das UHEs

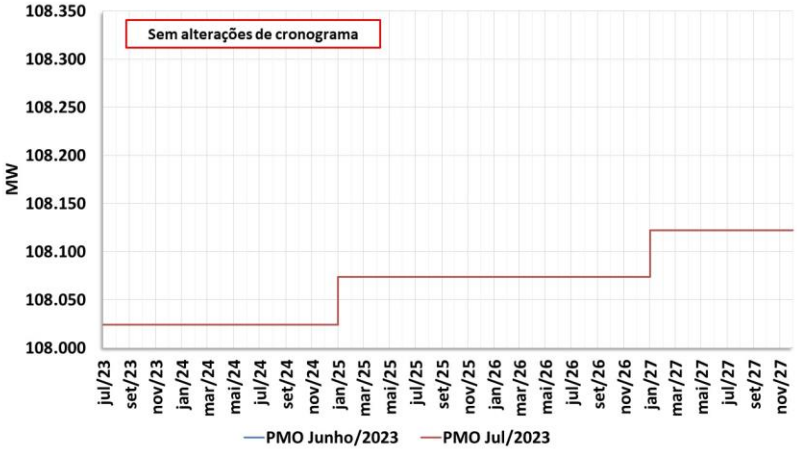

Figura 2 - Evolução da potência instalada das UTEs

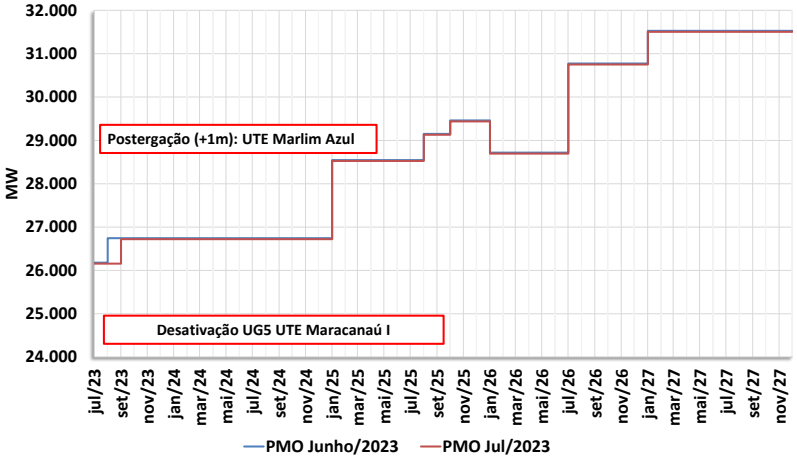

Figura 3 - Evolução da disponibilidade das usinas não simuladas

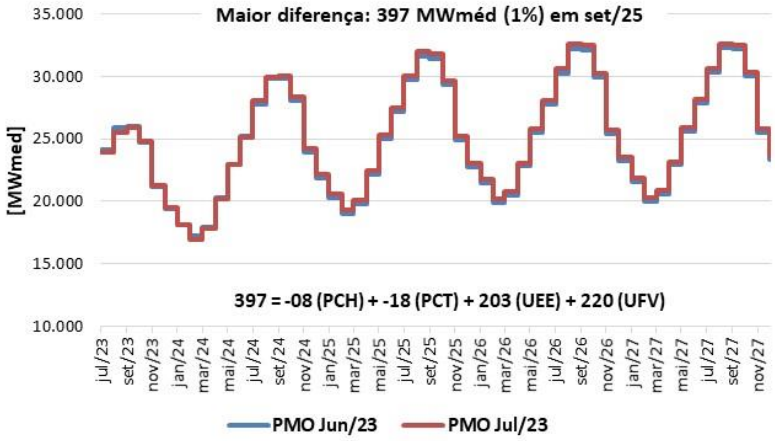

O conteúdo desta publicação foi produzido pelo ONS com base em dados e informações de conhecimento público. É de responsabilidade exclusiva dos agentes e demais interessados a obtenção de outros dados e informações, a realização de análises, estudos e avaliações para fins de tomada de decisões, definição de estratégias de atuação, assunção de compromissos e obrigações e quaisquer outras finalidades, em qualquer tempo e sob qualquer condição. É proibida a reprodução ou utilização total ou parcial do presente sem a identificação da fonte.

3.1.2. Armazenamentos Iniciais

Na Figura 4, a seguir, são apresentados os armazenamentos iniciais equivalentes por subsistema, considerados nos modelos de otimização para a elaboração do PMO de Julho/2023, comparados com os do PMO de Junho/2023.

Figura 4 – Energia armazenada inicial em junho/23 e julho/23

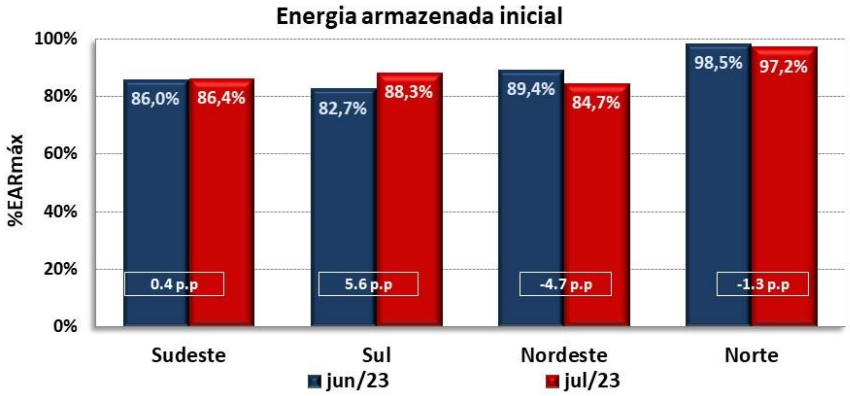

3.1.3. Tendência Hidrológica

Na Tabela 1, a seguir, são apresentadas as tendências hidrológicas consideradas pelo modelo NEWAVE para o PMO de Julho/2023, comparadas com o PMO de Junho/2023.

Tabela 1 – Tendência hidrológica para o PMO de Julho/2023 – NEWAVE [%MLT]

	PMO Junho/2023				PMO Julho/2023			
MÊS	SE/CO	S	NE	N	SE/CO	S	NE	N
Nov/22	90	110	96	122				
Dez/22	120	94	108	130	120	94	108	129
Jan/23	106	87	98	99	105	87	98	97
Fev/23	104	114	56	105	104	114	56	104
Mar/23	103	95	37	104	102	95	37	102
Abr/23	93	64	54	97	93	62	54	94
Mai/23					95	79	51	77

* ≥100% MLT < 100% MLT

O conteúdo desta publicação foi produzido pelo ONS com base em dados e informações de conhecimento público. É de responsabilidade exclusiva dos agentes e demais interessados a obtenção de outros dados e informações, a realização de análises, estudos e avaliações para fins de tomada de decisões, definição de estratégias de atuação, assunção de compromissos e obrigações e quaisquer outras finalidades, em qualquer tempo e sob qualquer condição. É proibida a reprodução ou utilização total ou parcial do presente sem a identificação da fonte.

3.2. DEMAIS ATUALIZAÇÕES

Adicionalmente, neste PMO ocorreram os seguintes destaques:

- Horizonte de estudo: julho de 2023 a dezembro de 2027;
- Cronograma de Obras – Conforme a Reunião de Monitoramento da Expansão da Geração;
- CVUs das UTEs vendedoras em leilão;
- Restabelecimento da UG 3 da UHE Candonga, conforme Despacho ANEEL nº 1.598/2023;
- CVU das UTEs Juiz de Fora e Canoas, conforme Despachos ANEEL nº 482/2023 e nº 799/2023 com atualização pela CCEE;
- CVU das UTEs Norte Fluminense 1, 2, 3, 4, Fortaleza e Termopernambuco, conforme Despachos ANEEL nº 1.818/2023, 1.825/2023 e 1.826/2023;
- Suspensão da Operação Comercial da UG 5 da UTE Maracanaú I, conforme despacho ANEEL nº 1.653/2023;
- Alteração da denominação da UTE GNA Porto Açu III, conforme despacho ANEEL nº 1.809/2023;
- Atualização de dados técnicos (NT-ONS DPL 0017/2023) das UHEs Belo Monte e UHE Pimental, conforme autorizado pelo despacho ANEEL nº 1.519/2023;
- Prorrogação, por prazo indeterminado, da validade da operação comercial UG31 da UTE Santa Cruz Nova, conforme Despacho ANEEL nº 1.963/2023;
- Inclusão da representação do Sistema de Transposição de Peixes da UHE SANTO ANTÔNIO em conformidade com a Resolução ANA nº1607/2016 de acordo com os FSARH enviado pelo Agente responsável;
- Alteração de restrições operativas para as UHEs Emborcação, Picada, Xingó e Três Marias de acordo com os FSARHs enviados pelos Agentes responsáveis;
- Limites de Intercâmbio segundo Relatório Mensal de Limites de Intercâmbio RT-ONS DPL 0335/2023;
- Compatibilização da disponibilidade e inflexibilidade das usinas termoelétrica para os dois primeiros meses de acordo com informação da programação mensal;
- Compatibilização dos valores dos 2 primeiros meses da geração hidráulica mínima das UHEs Itaipu e Tucuruí de acordo com os utilizados na programação mensal;
- Previsões de carga consolidada para os 2 primeiros meses.

3.3. ANÁLISE DAS CONDIÇÕES HIDROMETEOROLÓGICAS

Na próxima semana operativa a precipitação permanece restrita a pontos isolados das bacias dos rios Jacuí e Uruguai, no entanto sem valores expressivos (Figura 5).

O conteúdo desta publicação foi produzido pelo ONS com base em dados e informações de conhecimento público. É de responsabilidade exclusiva dos agentes e demais interessados a obtenção de outros dados e informações, a realização de análises, estudos e avaliações para fins de tomada de decisões, definição de estratégias de atuação, assunção de compromissos e obrigações e quaisquer outras finalidades, em qualquer tempo e sob qualquer condição. É proibida a reprodução ou utilização total ou parcial do presente sem a identificação da fonte.

Figura 5 - Precipitação acumulada prevista pelo modelo ECMWF - período de 01/07 a 07/07/2023

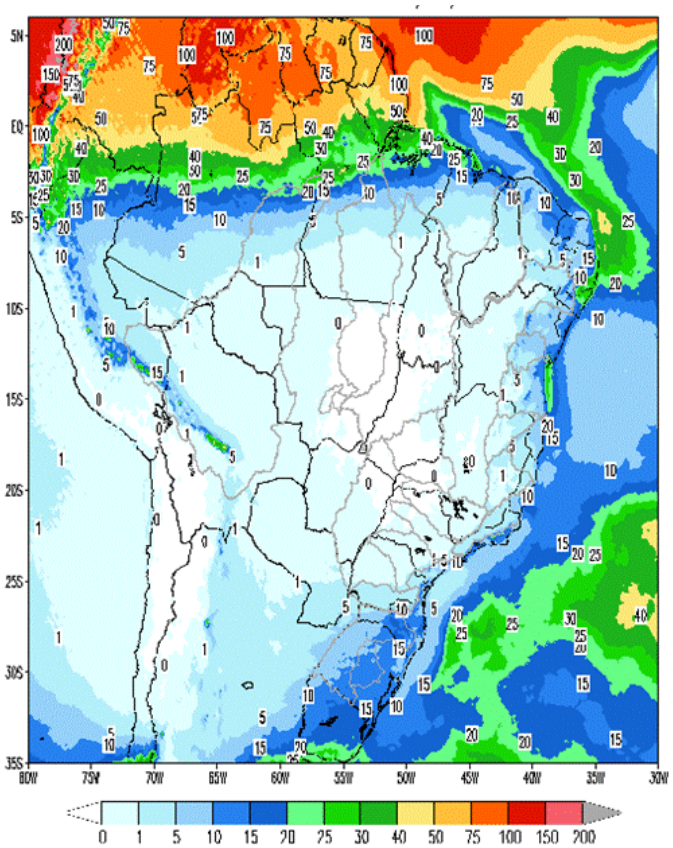

Em comparação com os valores estimados para a semana em curso, prevê-se para a próxima semana operativa recessão nas afluências de todos os subsistemas. A previsão mensal para julho indica a ocorrência de afluências abaixo da média histórica para todos os subsistemas.

Tabela 2 – Previsão de ENAs do PMO de Julho/2023

PMO de Julho/2023 - ENAs previstas				
Subsistema	01/07 a 07/07/2023		Mês de julho	
	MWmed	%MLT	MWmed	%MLT
SE/CO	24.153	94	22.156	86
S	5.905	54	7.046	64
NE	2.004	53	2.058	55
N	5.106	97	4.189	80

O conteúdo desta publicação foi produzido pelo ONS com base em dados e informações de conhecimento público. É de responsabilidade exclusiva dos agentes e demais interessados a obtenção de outros dados e informações, a realização de análises, estudos e avaliações para fins de tomada de decisões, definição de estratégias de atuação, assunção de compromissos e obrigações e quaisquer outras finalidades, em qualquer tempo e sob qualquer condição. É proibida a reprodução ou utilização total ou parcial do presente sem a identificação da fonte.

4. PREVISÃO DE CARGA

De acordo com as divulgações mais recentes do FGV IBRE, em junho de 2023, o Indicador de confiança do Empresário Industrial - ICEI avançou 1,2 ponto, alcançando 50,4 pontos. Esse índice ao cruzar a linha divisória dos 50 pontos, demonstra uma transição da falta de confiança para a confiança no setor industrial, sinalizando uma quebra de sequência de três meses de baixa. No mesmo sentido, demostrando uma redução do pessimismo por parte dos empresários o ICI – Indicador de confiança da Indústria subiu 1,1 ponto em junho. De acordo com a FGV, a melhora nos índices foi influenciada não apenas pela ligeira melhora da situação atual, mas também pelas perspectivas menos negativas em relação aos próximos meses.

Adicionalmente, também foi observada recuperação da confiança do consumidor, disseminada entre todas as faixas de renda. Esse comportamento foi motivado tanto pela melhora da percepção corrente, que avançou 4,4 pontos, como também pelas expectativas para os próximos meses, que subiu 3,6 pontos, atingindo o maior nível desde o início da pandemia. Essa recuperação impulsionou a confiança do comércio que começa a dar sinais mais claros de melhora após oscilações em grande parte do primeiro semestre de 2023.O desempenho das variáveis econômicas mencionados acima, juntamente com as sinalizações meteorológicas embasaram as previsões de carga para o mês de julho/2023.

Para a próxima semana operativa, as sinalizações meteorológicas não apontam, em média, variações significativas de temperatura e precipitação, em relação ao comportamento observado na semana em curso nas capitais dos subsistemas Sudeste/Centro-Oeste e Sul. Além disso o cenário previsto é bem compatível com o esperado para essa época do ano. As temperaturas devem permanecer amenas e com expectativa de ocorrência de baixos totais de precipitação no período.

As capitais dos subsistemas Nordeste e Norte seguem com condições de estabilidade em relação às temperaturas observadas na semana vigente. Assim como nas últimas semana, há previsão de ocorrência de precipitação, porém cabe destacar que Manaus deverá apresentar volumes de chuva inferiores aos dessa semana, apenas previsão de pancadas de chuva nos finais de tarde.

Para o mês de julho/2023, os valores de carga previstos indicam taxa de crescimento em todos os subsistemas, sendo elas de 1,2% para o Subsistema Sudeste/Centro-Oeste, 1,3% para o Subsistema Sul, 4,9% para o Subsistema Nordeste e 12,6% para o Subsistema Norte. Vale destacar que a retomada gradativa de um CL da rede básica do setor de alumínio vem impactando as taxas de crescimento apresentadas no Subsistema Norte desde o segundo semestre do ano de 2022.

Tabela 3 – Evolução da carga do PMO de Julho 2023

Subsistema	CARGA SEMANAL (MWmed)					CARGA MENSAL (MWmed)	
	1ª Sem	2ª Sem	3ª Sem	4ª Sem	5ª Sem	jul/23	Var. (%) jul/23 -> jul/22
SE/CO	39.512	39.887	40.149	40.397	40.301	40.017	1,2%
Sul	11.996	12.244	12.262	12.319	12.388	12.223	1,3%
Nordeste	11.680	11.713	11.717	11.705	11.787	11.712	4,9%
Norte	7.206	7.265	7.294	7.328	7.337	7.280	12,8%
SIN	70.394	71.109	71.422	71.749	71.813	71.232	2,9%

O conteúdo desta publicação foi produzido pelo ONS com base em dados e informações de conhecimento público. É de responsabilidade exclusiva dos agentes e demais interessados a obtenção de outros dados e informações, a realização de análises, estudos e avaliações para fins de tomada de decisões, definição de estratégias de atuação, assunção de compromissos e obrigações e quaisquer outras finalidades, em qualquer tempo e sob qualquer condição. É proibida a reprodução ou utilização total ou parcial do presente sem a identificação da fonte.

5. PRINCIPAIS RESULTADOS

5.1. CUSTO MARGINAL DE OPERAÇÃO (CMO)

A tabela a seguir apresenta o CMO, por subsistema e patamar de carga para próxima semana operativa.

Tabela 4 – CMO por patamar de carga

Patamares de Carga	CMO (R$/MWh)			
	SE/CO	S	NE	N
Pesada	0,00	0,00	0,00	0,00
Média	0,00	0,00	0,00	0,00
Leve	0,00	0,00	0,00	0,00
Média Semanal	0,00	0,00	0,00	0,00

O CMO médio semanal permanece nulo em todos os subsistemas ao longo das semanas deste PMO.

5.2. POLÍTICA DE OPERAÇÃO ENERGÉTICA

Para esta semana operativa, está prevista a seguinte política de intercâmbio de energia entre regiões:

Região SE/CO

- Geração para controle de nível respeitando os condicionantes hidráulicos.

Região Sul

- Geração para controle de nível respeitando os condicionantes hidráulicos e minimização de vertimentos.

Região NE

- Operação minimizada com intuito de preservação dos reservatórios.

Região Norte

- Exploração das disponibilidades energéticas considerando a diminuição esperada das afluências para o mês e para UHE Tucuruí deplecionamento seguindo a curva de referência.

O conteúdo desta publicação foi produzido pelo ONS com base em dados e informações de conhecimento público. É de responsabilidade exclusiva dos agentes e demais interessados a obtenção de outros dados e informações, a realização de análises, estudos e avaliações para fins de tomada de decisões, definição de estratégias de atuação, assunção de compromissos e obrigações e quaisquer outras finalidades, em qualquer tempo e sob qualquer condição. É proibida a reprodução ou utilização total ou parcial do presente sem a identificação da fonte.

6. GERAÇÃO TÉRMICA

A Figura 6 apresenta, para cada subsistema, o despacho térmico por modalidade indicado pelo Decomp para a próxima semana operativa.

Figura 6 – Geração térmica para a próxima semana operativa

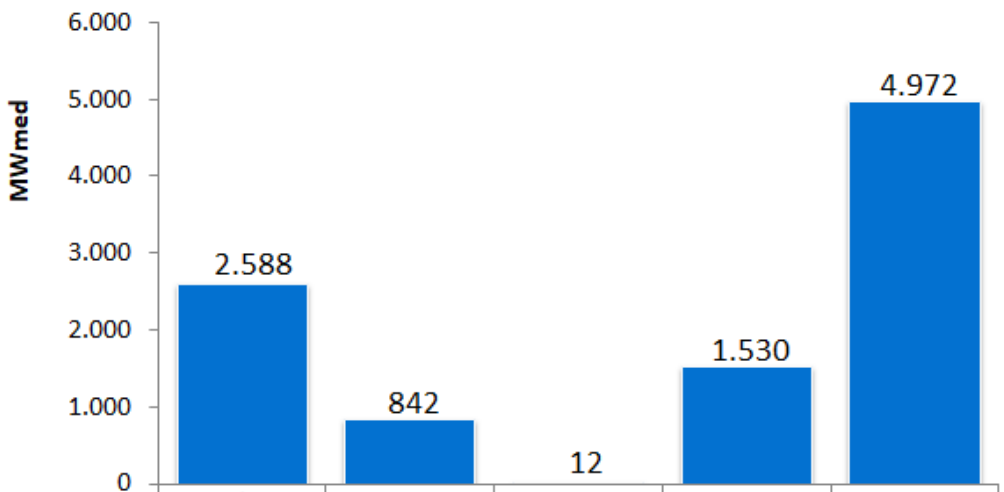

	SE/CO	SUL	NE	NORTE	SIN
RESTRIÇÃO ELÉTRICA	0	0	0	0	0
INFLEXIBILIDADE	2588	842	12	1530	4972
ORDEM DE MÉRITO	0	0	0	0	0

Na tabela abaixo segue a Indicação de despacho antecipado por ordem de mérito de custo para a semana de 02/09/2023 a 08/09/2023.

Tabela 5 – UTEs com contrato de combustível GNL

UTE			Benefício (R$/MWh)		
Nome	Cod	CVU (R$/MWh)	Carga Pesada	Carga Média	Carga Leve
SANTA CRUZ	86	142,84	0,00 (2)	0,00 (2)	0,00 (2)
LUIZORMELO	15	210,63	0,00 (2)	0,00 (2)	0,00 (2)
PSERGIPE I	224	319,83	0,00 (2)	0,00 (2)	0,00 (2)

(1) Comandado o despacho antecipado por ordem de mérito de custo nesse patamar

(2) NÃO foi comandado o despacho antecipado por ordem de mérito de custo nesse patamar

Assim sendo, não há previsão de despacho antecipado por ordem de mérito de custo para as UTE Santa Cruz, Luiz O. R. Melo e Porto Sergipe I, para a semana de 02/09/2023 a 08/09/2023.

O conteúdo desta publicação foi produzido pelo ONS com base em dados e informações de conhecimento público. É de responsabilidade exclusiva dos agentes e demais interessados a obtenção de outros dados e informações, a realização de análises, estudos e avaliações para fins de tomada de decisões, definição de estratégias de atuação, assunção de compromissos e obrigações e quaisquer outras finalidades, em qualquer tempo e sob qualquer condição. É proibida a reprodução ou utilização total ou parcial do presente sem a identificação da fonte.

7. IMPORTAÇÃO DE ENERGIA

7.1. República Oriental do Uruguai

Para a semana operativa de 01/07/2023 a 07/07/2023, não foi declarada oferta de importação de energia da República Oriental do Uruguai para o Sistema Interligado Nacional - SIN através da conversora de Melo (500 MW).

7.2. República da Argentina

Para a semana operativa de 01/07/2023 a 07/07/2023, não foi declarada oferta de importação de energia da República da Argentina para o Sistema Interligado Nacional - SIN através das conversoras de Garabi I (1.100 MW) e Garabi II (1.100 MW).

Nota: Detalhes sobre a importação de energia vide Portaria Normativa Nº 60/GM/MME, de 29 de dezembro de 2022 disponível em: https://www.in.gov.br/en/web/dou/-/portaria-normativa-n-60/gm/mme-de-29-de-dezembro-de-2022-454963353

O conteúdo desta publicação foi produzido pelo ONS com base em dados e informações de conhecimento público. É de responsabilidade exclusiva dos agentes e demais interessados a obtenção de outros dados e informações, a realização de análises, estudos e avaliações para fins de tomada de decisões, definição de estratégias de atuação, assunção de compromissos e obrigações e quaisquer outras finalidades, em qualquer tempo e sob qualquer condição. É proibida a reprodução ou utilização total ou parcial do presente sem a identificação da fonte.

8. ARMAZENAMENTOS OPERATIVOS

Para uma melhor avaliação de diversos cenários hidrometeorológicos, notadamente, aqueles de curto prazo e suas influências nas previsões de vazões nos subsistemas, os resultados deste PMO contemplam cenários de afluências visando melhor representar a ocorrência de precipitação e, consequentemente, seus efeitos sobre as afluências e armazenamentos.

Além dos resultados associados ao valor esperado das previsões de afluências, as simulações operativas também foram realizadas com os limites superior e inferior das previsões de afluências. Apresentamos a seguir as correspondentes energias naturais afluentes e os resultados obtidos com a aplicação dos diferentes cenários de afluência.

Tabela 6 – Previsão de ENA dos cenários de sensibilidade

Subsistema	ENERGIAS NATURAIS AFLUENTES					
	Previsão Mensal					
	LI		VE		LS	
	(MWmed)	%MLT	(MWmed)	%MLT	(MWmed)	%MLT
SE/CO	19.455	**76**	22.156	**86**	24.852	**97**
Sul	3.697	**34**	7.046	**64**	10.467	**96**
Nordeste	1.917	**51**	2.058	**55**	2.199	**58**
Norte	3.833	**73**	4.189	**80**	4.545	**86**

Tabela 7 – Previsão de %EARmáx para o final do mês

Subsistema	% EARmáx 30/06	% EARmáx - 31/07		
	NÍVEL INICIAL	NÍVEL PMO		
	VE	LI	VE	LS
SE/CO	**86,3**	**79,9**	**83,5**	**85,5**
Sul	**88,3**	**87,9**	**82,8**	**89,1**
Nordeste	**84,7**	**78,7**	**79,0**	**79,3**
Norte	**97,2**	**94,9**	**96,0**	**94,5**

O conteúdo desta publicação foi produzido pelo ONS com base em dados e informações de conhecimento público. É de responsabilidade exclusiva dos agentes e demais interessados a obtenção de outros dados e informações, a realização de análises, estudos e avaliações para fins de tomada de decisões, definição de estratégias de atuação, assunção de compromissos e obrigações e quaisquer outras finalidades, em qualquer tempo e sob qualquer condição. É proibida a reprodução ou utilização total ou parcial do presente sem a identificação da fonte.

9. RESERVATÓRIOS EQUIVALENTES DE ENERGIA

A seguir são apresentadas as previsões de Energia Natural Afluente para a próxima semana operativa e para o mês de julho, bem como as previsões de Energia Armazenada nos Reservatórios Equivalentes de Energia – REE, deste PMO.

Tabela 8 – Previsão de ENA por REE

Valor Esperado das Energias Naturais Afluentes				
REE	Previsão Semanal		Previsão Mensal	
	01/07/2023 a 07/07/2023		jul-23	
	(MWmed)	%MLT	(MWmed)	%MLT
Sudeste	2.304	78	2.171	74
Madeira	3.792	98	3.016	78
Teles Pires	1.002	100	894	89
Itaipu	3.190	103	3.021	98
Paraná	12.169	98	11.443	92
Paranapanema	1.491	66	1.452	64
Sul	3.407	56	4.722	78
Iguaçu	2.498	51	2.324	48
Nordeste	2.004	53	2.058	55
Norte	2.120	82	1.858	72
Belo Monte	2.376	147	1.682	104
Manaus	916	89	781	76

Tabela 9 – Previsão de %EARmáx por REE

% Energia Armazenável Máxima		
REE	Previsão Semanal	Previsão Mensal
	07-jul	31-jul
	(%EARmáx)	(%EARmáx)
Sudeste	81,9	80,0
Madeira	90,0	82,2
Teles Pires	68,6	67,2
Itaipu	100,0	100,0
Paraná	87,3	84,5
Paranapanema	87,9	87,4
Sul	79,9	78,1
Iguaçu	95,6	87,5
Nordeste	83,5	79,0
Norte	98,2	95,9
Belo Monte	100,0	98,7
Manaus	96,5	97,9

O conteúdo desta publicação foi produzido pelo ONS com base em dados e informações de conhecimento público. É de responsabilidade exclusiva dos agentes e demais interessados a obtenção de outros dados e informações, a realização de análises, estudos e avaliações para fins de tomada de decisões, definição de estratégias de atuação, assunção de compromissos e obrigações e quaisquer outras finalidades, em qualquer tempo e sob qualquer condição. É proibida a reprodução ou utilização total ou parcial do presente sem a identificação da fonte.

10. DESPACHO TÉRMICO POR MODALIDADE, PATAMAR DE CARGA E USINA

Nas tabelas abaixo, a diferenciação entre geração por inflexibilidade e por ordem de mérito tem caráter informativo, com o objetivo de detalhar a informação de inflexibilidade enviada pelos respectivos agentes para o PMO. Ressalta-se que nas etapas de Programação Diária e Tempo Real, o montante despachado nas usinas termelétricas indicadas por ordem de mérito é plenamente intitulado como ordem de mérito.

REGIÃO SUDESTE/CENTRO-OESTE																	
Térmicas Potência (MW)	Combustível	CVU (R$/MWh)	Inflexibilidade			Ordem de Mérito			Total Mérito e INFL.			Razão Elétrica			Total UTE		
			P	M	L	P	M	L	P	M	L	P	M	L	P	M	L
ATLAN_CSA (255)	Resíduos	0,00	152,5	152,5	152,5				152,5	152,5	152,5				152,5	152,5	152,5
CUIABA CC (529)	Gás	---															
DAIA (44)	Diesel	---															
PREDILECTA (5)	Biomassa	---															
W.ARJONA (177)*	Gás	---															
W.ARJONA O (177)*	Diesel	---															
ANGRA 2 (1350)	Nuclear	20,12	1350,0	1350,0	1350,0				1350,0	1350,0	1350,0				1350,0	1350,0	1350,0
ANGRA 1 (640)	Nuclear	31,17	640,0	640,0	640,0				640,0	640,0	640,0				640,0	640,0	640,0
NORTEFLU 1 (400)	Gás	106,53															
NORTEFLU 2 (100)	Gás	123,54															
O.PINTADA (50)	Biomassa	132,53															
BAIXADA FL (530)	Gás	140,03															
SANTA CRUZ (500)	GNL	142,84															
UTE STA VI (41)	Biomassa	143,16	40,0	40,0	40,0				40,0	40,0	40,0				40,0	40,0	40,0
LUIZORMELO (204)	GNL	210,63															
ATLANTICO (235)	Resíduos	237,36	218,7	218,7	218,7				218,7	218,7	218,7				218,7	218,7	218,7
NORTEFLU 3 (200)	Gás	237,78															
UTE GNA I (1338)	Gás	266,46															
ST.CRUZ 34 (436)	Óleo	310,41															
T.LAGOAS (350)	Gás	320,52															
IBIRITE (235)	Gás	346,37															
TERMORIO (989)	Gás	388,11															
CUBATAO (216)	Gás	411,28															
PIRAT.12 O (200)	Gás	470,34															
SEROPEDICA (360)	Gás	514,45															
KARKEY 013 (259)	Gás	635,47	30,0	30,0	30,0				30,0	30,0	30,0				30,0	30,0	30,0
KARKEY 019 (116)	Gás	635,47															
NORTEFLU 4 (127)	Gás	635,84															
NPIRATINGA (572)	Gás	654,42															
J.FORA (87)	Gás	747,89															
PORSUD I (116)	Gás	748,70															
PORSUD II (78)	Gás	749,84															
PAULINIA (16)	Gás	901,22	15,7	15,7	15,7				15,7	15,7	15,7				15,7	15,7	15,7
VIANA (175)	Óleo	901,42															
T.MACAE (929)	Gás	907,84															
LORM_PCS (36)	Gás	910,38	34,6	34,6	34,6				34,6	34,6	34,6				34,6	34,6	34,6
POVOACAO I (75)	Gás	910,38	71,4	70,4	70,4				71,4	70,4	70,4				71,4	70,4	70,4
VIANA I (37)	Gás	910,38	36,0	36,0	36,0				36,0	36,0	36,0				36,0	36,0	36,0
TNORTE 2 (349)	Óleo	910,86															
PALMEIR_GO (176)	Diesel	2251,94															
GOIANIA 2 (140)	Diesel	2701,31															
XAVANTES (54)	Diesel	3680,02															
TOTAL SE/CO (12727)			2588,9	2587,9	2587,9	0,0	0,0	0,0	2588,9	2587,9	2587,9	0,0	0,0	0,0	2588,9	2587,9	2587,9

REGIÃO SUL																	
Térmicas Potência (MW)	Combustível	CVU (R$/MWh)	Inflexibilidade			Ordem de Mérito			Total Mérito e INFL.			Razão Elétrica			Total UTE		
			P	M	L	P	M	L	P	M	L	P	M	L	P	M	L
ARAUCARIA (484)	Gás	---															
URUGUAIANA (640)	Gás	---															
PAMPA SUL (345)	Carvão	82,18	300,0	300,0	300,0				300,0	300,0	300,0				300,0	300,0	300,0
SAO SEPE (8)	Biomassa	103,40															
CANDIOTA_3 (350)	Carvão	106,57	330,0	330,0	330,0				330,0	330,0	330,0				330,0	330,0	330,0
J.LACER. C (363)	Carvão	311,53	94,2	94,2	94,2				94,2	94,2	94,2				94,2	94,2	94,2
FIGUEIRA (20)	Carvão	330,64	18,0	18,0	18,0				18,0	18,0	18,0				18,0	18,0	18,0
J.LACER. B (262)	Carvão	362,67	62,8	62,8	62,8				62,8	62,8	62,8				62,8	62,8	62,8
J.LAC. A2 (132)	Carvão	372,62	31,4	31,4	31,4				31,4	31,4	31,4				31,4	31,4	31,4
MADEIRA (4)	Biomassa	379,55	2,0	2,0	2,0				2,0	2,0	2,0				2,0	2,0	2,0
J.LAC. A1 (100)	Carvão	434,59															
B.BONITA I (10)	Gás	708,84	3,7	3,7	3,7				3,7	3,7	3,7				3,7	3,7	3,7
CANOAS (249)	Diesel	1049,62															
TOTAL SUL (2967)			842,1	842,1	842,1	0,0	0,0	0,0	842,1	842,1	842,1	0,0	0,0	0,0	842,1	842,1	842,1

*Conforme Resolução Autorizativa ANEEL nº 10.422/2021, a UTE William Arjona pode operar com óleo diesel, como combustível alternativo.

O conteúdo desta publicação foi produzido pelo ONS com base em dados e informações de conhecimento público. É de responsabilidade exclusiva dos agentes e demais interessados a obtenção de outros dados e informações, a realização de análises, estudos e avaliações para fins de tomada de decisões, definição de estratégias de atuação, assunção de compromissos e obrigações e quaisquer outras finalidades, em qualquer tempo e sob qualquer condição. É proibida a reprodução ou utilização total ou parcial do presente sem a identificação da fonte.

REGIÃO NORDESTE																	
Térmicas Potência (MW)	Combustível	CVU (R$/MWh)	Inflexibilidade			Ordem de Mérito			Total Mérito e INFL.			Razão Elétrica			Total UTE		
			P	M	L	P	M	L	P	M	L	P	M	L	P	M	L
ERB CANDEI (17)	Biomassa	103,47	1,4	1,6	2,1				1,4	1,6	2,1				1,4	1,6	2,1
PROSP_I (28)	Gás	195,14	5,9	4,8					5,9	4,8					5,9	4,8	0,0
PROSP_III (56)	Gás	198,84	8,0	8,0					8,0	8,0					8,0	8,0	0,0
TERMOPE (533)	Gás	236,90															
PROSP_II (37)	Gás	243,91	5,3	5,3					5,3	5,3					5,3	5,3	0,0
FORTALEZA (327)	Gás	285,83															
PSERGIPE I (1593)	GNL	319,83															
P.PECEM1 (720)	Carvão	339,64															
P.PECEM2 (365)	Carvão	345,17															
T.BAHIA (186)	Gás	374,87															
VALE ACU (368)	Gás	450,86															
SYKUE I (30)	Biomassa	510,12															
TERMOCEARA (223)	Gás	566,32															
PERNAMBU_3 (201)	Óleo	772,06															
MARACANAU (168)	Óleo	873,63															
TERMOCABO (50)	Óleo	890,49															
TERMONE (171)	Óleo	895,98															
TERMOPB (171)	Óleo	895,98															
CAMPINA_GR (169)	Óleo	901,43															
SUAPE II (381)	Óleo	914,04															
GLOBAL I (149)	Óleo	1022,13															
GLOBAL II (149)	Óleo	1022,13															
CURUMIM (31)	Óleo	1260,95															
APOENA (147)	Óleo	1851,72															
GUARANI (150)	Óleo	1851,72															
PETROLINA (136)	Óleo	2031,59															
POTIGUAR_3 (66)	Diesel	3022,21															
POTIGUAR (53)	Diesel	3022,25															
PAU FERRO (94)	Diesel	3374,13															
TERMOMANAU (143)	Diesel	3374,13															
TOTAL NE (6912)			20,6	19,7	2,1	0,0	0,0	0,0	20,6	19,7	2,1	0,0	0,0	0,0	20,6	19,7	2,1

REGIÃO NORTE																	
Térmicas Potência (MW)	Combustível	CVU (R$/MWh)	Inflexibilidade			Ordem de Mérito			Total Mérito e INFL.			Razão Elétrica			Total UTE		
			P	M	L	P	M	L	P	M	L	P	M	L	P	M	L
C. ROCHA (85)	Gás	0,00	65,0	65,0	65,0				65,0	65,0	65,0				65,0	65,0	65,0
JARAQUI (75)	Gás	0,00	63,0	63,0	63,0				63,0	63,0	63,0				63,0	63,0	63,0
MANAUARA (67)	Gás	0,00	64,0	64,0	64,0				64,0	64,0	64,0				64,0	64,0	64,0
PONTA NEGR (73)	Gás	0,00	64,0	64,0	64,0				64,0	64,0	64,0				64,0	64,0	64,0
TAMBAQUI (93)	Gás	0,00	63,0	63,0	63,0				63,0	63,0	63,0				63,0	63,0	63,0
APARECIDA (166)	Gás	78,34	75,0	75,0	75,0				75,0	75,0	75,0				75,0	75,0	75,0
UTE MAUA 3 (591)	Gás	78,34	264,0	264,0	264,0				264,0	264,0	264,0				264,0	264,0	264,0
MARANHAO3 (519)	Gás	101,00	490,0	490,0	490,0				490,0	490,0	490,0				490,0	490,0	490,0
MARANHAO V (338)	Gás	133,84	105,0	105,0	105,0				105,0	105,0	105,0				105,0	105,0	105,0
MARANHAOIV (338)	Gás	133,84	105,0	105,0	105,0				105,0	105,0	105,0				105,0	105,0	105,0
PARNAIB_IV (56)	Gás	151,69	20,0	17,0	10,0				20,0	17,0	10,0				20,0	17,0	10,0
PARNAIBA_V (386)	Vapor	193,85	126,0	126,0	126,0				126,0	126,0	126,0				126,0	126,0	126,0
N.VENECIA2 (270)	Gás	273,69	45,0	36,0	22,0				45,0	36,0	22,0				45,0	36,0	22,0
P. ITAQUI (360)	Carvão	337,76															
GERAMAR1 (166)	Óleo	901,40															
GERAMAR2 (166)	Óleo	901,40															
TOTAL NORTE (3749)			1549,0	1537,0	1516,0	0,0	0,0	0,0	1549,0	1537,0	1516,0	0,0	0,0	0,0	1549,0	1537,0	1516,0

O conteúdo desta publicação foi produzido pelo ONS com base em dados e informações de conhecimento público. É de responsabilidade exclusiva dos agentes e demais interessados a obtenção de outros dados e informações, a realização de análises, estudos e avaliações para fins de tomada de decisões, definição de estratégias de atuação, assunção de compromissos e obrigações e quaisquer outras finalidades, em qualquer tempo e sob qualquer condição. É proibida a reprodução ou utilização total ou parcial do presente sem a identificação da fonte.